مارس 2019
العدد الثالث

مجموعة عمل الإمارات للبيئة

النشرة الشهرية

معاً من أجل بيئة أفضل©

EEG
مجموعة عمل الإمارات للبيئة
EMIRATES ENVIRONMENTAL GROUP

ENVIRONMENTAL SYSTEM CERTIFICATION
DNV·GL
ISO 14001

حبيبة المرعشي
رئيسة المجموعة

تحية عطرة من مجموعة عمل الإمارات للبيئة

على الرغم من أن شهر فبراير لا يتجاوز 28 يوماً، إلا أن عدداً كبيراً من الأحداث المهمة تجلت في البلاد و في جميع أنحاء العالم، و المتعلقة بالبيئة و الاستدامة. حيث بدأ الشهر مع احتفال دولة الإمارات العربية المتحدة باليوم الوطني الحادي و العشرين للبيئة في 4 فبراير، تحت شعار "الاستهلاك و الإنتاج المستدامين". علاوة على ذلك، تم الإعلان عن شجرة الغاف كشعار لـ "عام التسامح" من قبل صاحب السمو الشيخ محمد بن راشد آل مكتوم، نائب رئيس الدولة رئيس مجلس الوزراء حاكم دبي، رعاه الله. و في ظل هذه الاحداث المثمرة كان شهر فبراير بالنسبة لمجموعة عمل الإمارات للبيئة شهر مفعم بالفعاليات و النشاطات المثمرة.

كان النصف الأول من الشهر مزدحم بالمكالمات الهاتفية المتواصلة و الرسائل الإلكترونية المستمرة من مختلف الكيانات في جميع أنحاء البلاد، للتسجيل في الأحداث التي تنظمها المجموعة خلال النصف الثاني من الشهر.

في 28 فبراير، نظمت المجموعة و استضافت الدورة ال 23 من "يوم جمع علب الألمنيوم" و قد عقدت الحملة في جميع الإمارات في وقت واحد. و بمشاركة **200** كياناً، تمكنت المجموعة من جمع **4,050** كيلو غرام من علب الألمنيوم لإعادة تدويرها. نشكر جميع العائلات و المؤسسات الأكاديمية و الفنادق والشركات و الهيئات الحكومية التي شاركت و دعمت هذا اليوم لجعله عملاً ناجحاً لا يُنسى. و الشكر موصول إلى شركة الإمارات العالمية للألمنيوم لرعايتها الحملة.

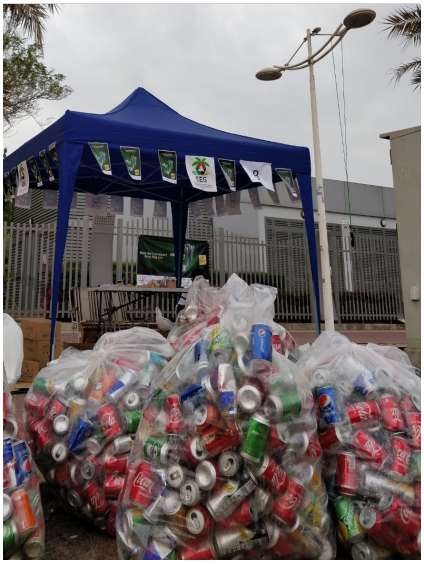

استمر برنامج "شجرة في المجتمع، جذور توحدنا"، في جذب المزيد من المشاركين في شهر فبراير. لا تزال الأهداف الطموحة للمشاركين لزراعة أشجار باسمائهم و التفاني في إعادة التدوير و الاستدامة هي الدافع الأساسي للمشاركة (للمزيد من التفاصيل انظر صفحة 3).

و علي صعيد البرامج التعليمية للمجموعة، تستمر مسابقة الرسم البيئي في جذب المزيد من المشاركين و رسوماتهم. شهدنا هذا العام زيادة بنسبة **42%** في التسجيل مقارنة بالعام الماضي وما زالت الأرقام في ارتفاع. يعد هذا حدثاً فريداً على مستوى البلاد حيث يُظهر طلبة المدارس الانجليزية و العربية و الطلبة من اصحاب الهمم، مهاراتهم الفنية و تفانيهم في محو الأمية البيئية. و ايضاً في اطار برامجنا التعليمية يستمر التسجيل للمشاركة في "مسابقة الخطابة البيئية" لطلبة المدارس، حيث تمثل المسابقة منبراً للعقول الشابة الذين تتراوح أعمارهم بين 13-18سنة ليتمكنوا من إظهار مهاراتهم في مجالات البحث و الخطابة و القيادة. فهذه المسابقة تعطى الفرصة للطلبة للتواصل مع المجتمع، و التعبير عن أفكارهم و تحسين مهاراتهم في التفكير النقدي ليكونوا أفضل قادة للغد. لا تفوت هذه الفرصة للتسجيل و المشاركة.

كما تضمن هذا الشهر تنظيم **4** أحداث رئيسية بالإضافة إلى ذلك حضرت المجموعة و تحدثت في مناسبات و فعاليات مختلفة، و ألتقت مع كبار الشخصيات داخل مكتب المجموعة و خارجه. و قد تم إطلاق ما مجموعه **25** فعالية بين مجموعة عمل الإمارات للبيئة و الكيانات الأخرى في فبراير.

مع اختتام ناجح لهذا الشهر، تتطلع المجموعة إلى إطلاق المزيد من البرامج و الفعاليات في شهر مارس. حيث سنبدأ الشهر بشكر جميع أصحاب المصلحة الذين وقفوا معنا في عام 2018 لمواصلة التقدم نحو الاستدامة، في حفل العشاء السنوي للمجموعة الذي سيعقد في **4 مارس**. و سنقوم أيضاً بتدشين "النداء الأخضر" في 19 مارس، يليه " مسيرة الورق" التي ستعقد في **30 مارس** خلال حدث ساعة الأرض الذي تشارك فيه المجموعة كل عام مع هيئة كهرباء و مياه دبي، (سجل الان و كن جزءا من هذه المنصة الفريدة).

في الختام، آملة أن تستمتعوا بقراءة نشرتنا الشهرية بالتفصيل، فيها العديد من الأخبار التي تحتوي على نتائج إيجابية على المستوى المحلي و الدولي بالاضافة الى العديد من الأنشطة التي حضرتها أو استضافتها أو شاركت فيها المجموعة، سوف تثير حماسكم و تشعركم بالسعادة. لقد كان شهر فبراير القصير بالايام و الحافل بالأحداث شهراً ايجابياً و ملهماً لمواصلة العمل المجدي على مدار العام. فلنستمر بالعمل معاً من أجل بيئة أفضل.

شارِك معنا في النِقاشات الخضراء

غرّد معنا على
www.twitter.com/eeg_uae

زُر صفحتنا على فيس بوك
www.facebook.com/eeg.uae

زُر موقعنا الإلكتروني الجديد على
www.eeg-uae.org

زُر صفحتنا على أنستغرام
EEG_DUBAI

تُقيم المجموعة كل يوم سبت يوم تجميع للعائلات من الساعة ٨:٣٠ ص—٣:٠٠ م، سارِعوا بتقديم كُل ما يُمكن إعادة تدويره لنا في مقر المجموعة. (شارع الجميرا ٦٨، فيلا رقم ١١٧ أ بين حديقة الحيوانات و مركز الشاطئ). للمزيد مِن المعلومات اتصل بنا على هاتف رقم: ٣٤٤٨٦٢٢ ٠٤، البريد الكتروني: eeg@emirates.net.ae

فريق التحرير: حبيبة المرعشي، كارلو كوارتو، شيماء سمير.

مجموعة عمل الإمارات للبيئة تنظم حملة نظفوا الإمارات

في **5 فبراير**، حشدت دائرة الخدمات العامة - رأس الخيمة بالتعاون مع مجموعة عمل الإمارات للبيئة أفراد المجتمع تحت مظلة حملة "نظفوا الإمارات"، احتفالا بيوم البيئة الوطني و تحت رعاية و حضور المهندس الشيخ سالم بن سلطان بن صقر القاسمي، الرئيس التنفيذي لدائرة الطيران المدني – رأس الخيمة. بعد الكلمات الافتتاحية، بدأ كبار الشخصيات جنبا إلى جنب مع المتطوعين برنامج التنظيف مفعمين بالحماس و الهمة. جرت الحملة في إمارة رأس الخيمة في منطقة الدقداقة و غطت مساحة **5** كم بمشاركة أكثر من **144** من المتطوعين النشطين.

و في يوم **24 فبراير**، نظمت مجموعة عمل الإمارات للبيئة حملة "نظفوا الإمارات" بالتعاون مع شركة كيه بي إم جي (KPMG)، بالقرب من دبي اوت ليت مول لتنظيف الصحراء المحيطة بالمول. و نتيجة لبعض السلوكيات الغير صديقة للبيئة من قبل بعض افراد المجتمع، و نظراً للانتشار الواسع للتخييم في الصحراء و رحلات سفاري بالإمارات العربية المتحدة خلال موسم الشتاء، يتم إلقاء الكثير من النفايات في الصحراء، مثل القناني الزجاجية و البلاستيكية و معدات التخييم مثل السجاد، و أغلفة الطعام...ألخ مما ينعكس بشكل سلبي على الحياة البرية اذ تقوم الجمال و الغزلان بأكل المواد البلاستيكية عند البحث عن غذائها في وسط النباتات البرية. و قد نتج عن الحملتين جمع **1,5 طن** من النفايات.

رئيسة مجموعة عمل الإمارات للبيئة تحضر المؤتمر الدولي للإسكان الحكومي المستدام

في **13 فبراير**، حضرت السيدة حبيبة المرعشي، رئيسة مجموعة عمل الإمارات للبيئة، المؤتمر الدولي للإسكان الحكومي المستدام لعام 2019، الذي عقد في الجامعة الأمريكية في دبي. كان الهدف الأساسي للمؤتمر هو الجمع بين الخبراء و المهنيين في مجال الإسكان المستدام من جميع أنحاء العالم لمشاركة المعارف الإقليمية و الدولية فيما يتعلق بالأسواق الهندسية الناشئة.

تمت دعوة السيدة حبيبة المرعشي للتحدث في المؤتمر. و ناقشت موضوع "المجتمعات الخضراء: إعادة التدوير من أجل مستقبل أفضل"، حيث تطرقت إلى موضوعات التعليم، و اشراك المجتمع، و إعادة التدوير و علاقة أصحاب المصلحة، و كلها جوانب مهمة مطلوبة لتحقيق الاستدامة و تؤدي بدورها إلى المجتمعات الخضراء.

المجموعة تحضر اليوم المفتوح للمركز الدولي للزراعة الملحية

في**21 فبراير**، حضرت السيدة حبيبة المرعشي، رئيسة مجموعة عمل الإمارات للبيئة، اليوم المفتوح للنساء الخاص بالمركز الدولي للزراعة الملحية (ICBA) الذي عرض أحدث البحوث الزراعية و شجع المزارعين المحليين و غيرهم من الممثلين في هذا المجال على استخدامها.

أقيم اليوم المفتوح للاحتفال بالذكرى العشرين ل ICBA، و بهذه المناسبة قدمت معالي مريم بنت محمد سعيد حارب المهيري، وزيرة دولة المسؤولة عن ملف الأمن الغذائي، عرضاً و هنّأت المركز على إنجازاته. و قد ناقشت في عرضها مسألة الأمن الغذائي و كيفية اشتماله على الجوانب المهمة من حيث التوافر، و الوصول، و الاستغلال، و الاستقرار. و تتمثل الاستراتيجيات الرئيسية التي يجري تنفيذها للحفاظ على الأمن الغذائي، تيسير التجارة الزراعية، و إنتاج الأغذية المواتية للتكنولوجيا، و الحد من ضياع الأغذية و هدرها، و سلامة الأغذية و التغذية، و أخيراً المخاطر المتعلقة بالأغذية و إدارة الأزمات. و علاوة على ذلك، أعلنت أيضاً عن إطلاق قطاع اقتصادي جديد لتعزيز اعتماد التكنولوجيا الزراعية.

على مدى العقدين الماضيين، أنجز المركز الكثير من الإنجازات مثل استخدام الطائرات بدون طيار لأغراض الزراعة، و زراعة الكينوا المرنة للتغير المناخي في الإمارات العربية المتحدة، و إنشاء متحف للتربة، و استخدام الفحم النباتي ... الخ. و انتهى اليوم بجولة في مرافق البحوث و متحف الإمارات للتربة و النشاط زراعي.

التعاون مع شركة الإمارات العالمية للألمنيوم

تتعاون مجموعة عمل الإمارات للبيئة مع شركة الإمارات العالمية للألمنيوم لجعل المدارس المحلية خضراء، كجزء من المسؤولية الاجتماعية للمؤسسات و تفانيهم في حماية البيئة، قام أعضاء شركة الإمارات العالمية للألمنيوم بالتواصل مع المجموعة للانضمام إلى مشروع "من أجل إماراتنا نزرع"، حيث التزموا بزراعة أشجار محلية في **5** مدارس في دبي و أبو ظبي بالإضافة إلى وضع مركز لفرز النفايات في كل مدرسة.

في **21 فبراير**، قام فريق المجموعة و شركة الإمارات العالمية للألمنيوم بزيارة مدرسة القيم النموذجية في دبي، و هي عضو أكاديمي في المجموعة، و بمساعدة الطلبة و أعضاء هيئة التدريس بالمدرسة، تم زراعة **30** شجرة محلية، كما تم وضع مركز لفرز النفايات في المدرسة. هذا و سيقوم فريق المجموعة بجمع المواد القابلة لإعادة التدوير التي سيجمعها الطلبة و أعضاء هيئة التدريس، من المدرسة لاعادة تدويرها. هذه هي المدرسة الثانية في دبي التي يتم زرع الأشجار بها بالتعاون مع شركة الإمارات العالمية للألمنيوم. و سيتم زراعة الأشجار في ثلاث مدارس أخرى على مدار السنة.

جميس مودرن أكاديمي و مجموعة عمل الامارات للبيئة

حضرت رئيسة مجموعة عمل الامارات للبيئة الاجتماع التشاوري لمجلس الادارة لجميس مودرن أكاديمي في **21 فبراير 2019**. السيدة حبيبة المرعشى هي احد اعضاء مجلس امناء المدرسة عن عام 2018-2019 و تم تقديم خالص الشكر لها على حماسها و توجيهها المستمر للمدرسه و الطلبة، حيث كان لافكارها و اقتراحاتها في مجال المسؤولية الاجتماعية للمؤسسات عظيم الاثر لاحراز تقدم ملحوظ للمدرسة و برامجها. تمت دعوة سيادتها لتستمر لمدة عام آخر، و قبلت سيادتها ذلك بسعادة و حماس، متطلعة الى مواصلة توجيه المدرسة نحو التقدم المستدام.

"شجرة في المجتمع، جذور توحدنا"

بدأت مجموعة عمل الإمارات للبيئة المرحلة الأولى من حملتها الرائدة " شجرة في المجتمع، جذور توحدنا"، من **19 يناير إلى 19 مايو** من أجل تشجيع أعضاء المجموعة على تحقيق أقصى قدر من الممارسات المستدامة. و يعرض المشاركون، الذين يقدمون مساهمات مذهلة كل عام، مسؤوليتهم الإجتماعية و يسهمون إيجابياً في تحقيق الأهداف العالمية للتنمية المستدامة من خلال الحملة للحد من إنتاج النفايات و بالتالي تقليل إجمالي انبعاثات الكربون و تخفيض مساحة المكبات اللازمة للتخلص من النفايات. تستهدف المرحلة الأولى أعضاء المجموعة من الطلبة و الأعضاء الأكاديميين، لجمع و إيداع الورق و علب الألمنيوم و الزجاج و محابر الطابعات و البلاستيك و الهواتف المحمولة في غضون فترة زمنية محددة تتمثل بأسبوعين. و سيتأهل جامعي الحد الادنى المطلوب، للحصول على شهادة مشاركة و ستتاح لهم الفرصة لزراعة شتلات أشجار محلية باسمائهم تحت مظلة "من أجل إماراتنا نزرع" و التي سوف تقام هذا العام يوم **12.19. 19**. حتى الان قامت المجموعة بجمع **144,333** كيلو غرام من الورق، و **5,153** كيلو غرام من البلاستيك، و **333** كيلو غرام من الألمنيوم، و **5,190** كيلو غرام من الزجاج، و **23** قطعة من محابر الطابعات لإعادة تدويرها.

لقاءات و فعاليات مجموعة عمل الامارت للبيئة خلال شهر فبراير

على مدار العام تحضر مجموعة عمل الإمارات للبيئة العديد من الفعاليات و اللقاءات مع أصحاب المصلحة من جميع الكيانات بما في ذلك الهيئات الحكومية و الخاصة و كبار الشخصيات، و تنظم الحملات و الأنشطة الداخلية و الخارجية. في شهر فبراير قام فريق مجموعة عمل الإمارات للبيئة بتنظيم **4** أحداث رئيسية بالإضافة إلى ذلك حضرت رئيسة و موظفي المجموعة و تحدثوا في مناسبات و فعاليات مختلفة، و ألتقت مع كبار الشخصيات داخل مكتب المجموعة و خارجه. تم إطلاق ما مجموعه **25** فعالية بين مجموعة عمل الإمارات للبيئة و الكيانات الأخرى في فبراير. و فيما يلي جانب من بعض هذه الفعاليات:

- في **11 فبراير** 2019 قام السيد مارسيل بوكيبوم، المبعوث الهولندي الخاص لتغير المناخ، بزيارة مكتب مجموعة عمل الإمارات للبيئة و إجتمع مع رئيس المجموعة لمناقشة التعاون المستقبلي المشترك بين مجموعة عمل الإمارات للبيئة و سفارة هولندا في الإمارات العربية المتحدة.
- في **17 فبراير** 2019 إلتقى سعادة بنغت جونسون، السفير السابق للمسؤولية الاجتماعية بوزارة الخارجية السويدية و الذى ارتبط بالمؤسسة الشقيقة للمجموعة، الشبكة العربية للمسؤولية الاجتماعية للمؤسسات، منذ عدة سنوات حيث قام بتنظيم برامج مشتركة بين الحكومة السويدية و غرفة تجارة دبي و غرفة تجارة أبوظبي و الشبكة، لبحث سبل التعاون المستقبلي.
- في **18 فبراير** 2019، شاركت المجموعة عمل الإمارات للبيئة بنائب الرئيس لتطوير التجارة و الأعمال في هيئة كهرباء و مياه دبي. عُقد الاجتماع لمناقشة الشراكة المستمرة بين مجموعة عمل الإمارات للبيئة و هيئة كهرباء و مياة دبي .
- بالإضافة إلى ذلك عقدت رئيسة المجموعة اجتماعات أخرى مع مختلف الكيانات، مثل شركة يونيليفر، و الجامعة الأمريكية في الشارقة و مجلس الإمارات للأبنية الخضراء و جائزة الشارقة للتميز الاقتصادي و شركة اتوكس و جيمس مودرن اكاديمي و مجلس الاعمال السويدي و غيرها.

مسابقة الرسم البيئي

أطلقت مجموعة عمل الإمارات للبيئة الدورة ال 13 من مسابقة الرسم البيئي في يناير للمجتمع الطلابي للتعبير عن أفكارهم بطريقة مميزة و مبتكرة، مما يبرهن على شعورهم بالرعاية و الاحترام للبيئة. توفر المسابقة، الفريدة من نوعها، لاجيال المستقبل على مستوى البلاد منصة للتعبير عن أفكارهم حول الاستدامة و البيئة و الأمة بطريقتهم الفنية الخاصة التي من شأنها تحريك عقول المشاهدين. تم حتى الآن تسجيل **531** مدرسة عربية و إنجليزية و **100** طالب من أعضاء مجموعة عمل الإمارات للبيئة في المسابقة، بنسبة زيادة **42%** مقارنة بعام 2018. سارع بالتسجيل، و قدم عملك الفني بحلول **31 مارس** 2019. أولئك الذين بدأوا بالفعل اعمالهم الفنية، لا تنسوا تقديم الرسومات الخاصة بكم قبل الموعد النهائي.

ستتم دعوة الفائزين لحضور حفل توزيع جوائز مسابقة الرسم البيئي لمجموعة عمل الإمارات للبيئة في مايو 2019، حيث سيتم منحهم الجوائز و الشهادات وفقاً لذلك. المشاركة مفتوحة لجميع المدارس الحكومية و الخاصة في دولة الإمارات العربية المتحدة والأعضاء الطلبة في مجموعة عمل الإمارات للبيئة.

https://goo.gl/forms/AJRjhonWV2CTSOu93

مجموعة عمل الإمارات للبيئة تجمع 4,050 كيلو غرام من علب الألمنيوم

في **28 فبراير**، نظمت مجموعة عمل الإمارات للبيئة حملتها السنوية "يوم جمع علب الألمنيوم" حيث جمعت الحملة أكثر من **200** كياناً من جميع أنحاء دولة الإمارات العربية المتحدة، و أثمرت الجهود المشتركة لمختلف الفنادق و الأسر و المؤسسات الأكاديمية و الشركات و الهيئات الحكومية عن جمع **4,050** كيلو غرام من علب الألمنيوم لإعادة تدويرها، مما ساهم في التخفيف من **61** متر مكعب من انبعاثات غاز ثاني أكسيد الكربون، و توفير **98** متر مكعب من مكبات النفايات، و توفير **921** مليون وحدة حرارية بريطانية من الطاقة. سجلت الحملة نجاحاً جديداً بسبب التزام جميع المشاركين، و المساعدة النشطة من المتطوعين و الجهات الداعمة و الرعاة. و أظهر ذلك التزام المجتمع و السكان الذين يعيشون في دولة الإمارات بإعادة التدوير و تفانيهم نحو الاستدامة.

جمعت مجموعة عمل الامارات للبيئة **320,400** كيلو غرام من علب الألمنيوم لإعادة تدويرها منذ بدء الحملة في عام 1997. و قد وضعت المجموعة هذا العام هدفاً يتمثل فى جمع 20,000 كيلو غرام من علب الألمنيوم. و حتى الآن تمكنت المجموعة من تحقيق 20 ٪ من الهدف السنوي. لا يزال لدينا 80 ٪ من الهدف المتبقي لعام 2019، لذلك دعونا نعمل معا لجعل هذا العام تاريخياً حقاً و للوصول إلى هدفنا المتمثل بجمع 20,000 كيلوغرام من علب الألمنيوم لضمان مستقبل مستدام للأمة و للعالم ككل.

CO-SPONSOR

EGA
الإمارات العالمية للألمنيوم
EMIRATES GLOBAL ALUMINIUM

SUPPORTED BY

Dubai Sustainable Tourism
بلدية دبي DUBAI MUNICIPALITY
دائرة التنمية السياحية
THE AMERICAN INTERNATIONAL SCHOOL ABU DHABI
هيئة كهرباء ومياه الشارقة Sharjah Electricity & Water Authority

LOGISTICAL SUPPORTS

ابيلا وشركاه ABELA&CO
TRISTAR
SHSP
AFC

MEDIA PARTNER

GULF NEWS

نشرة مجموعة عمل الإمارات للبيئة

معاً من أجل بيئة أفضل©

تقارير مجموعة عمل الإمارات للبيئة لبرنامج 10YFP حول أنشطتها

في يناير و فبراير 2019، كانت مجموعة عمل الإمارات للبيئة منشغلة بإعداد تقارير عن أنشطتها للاطار العشري، التابع للامم المتحدة للبيئة، عن برامجها المتعلقة بانماط الاستهلاك و الانتاج المستدامة. و بصفتنا شركاء في البرنامج، فإننا ملتزمون و فخورون بالتغيير الجذري الذي نحققه على المستوى العالمي. كما نفتخر بأن لدينا أكبر عدد من المبادرات المبلغ عنها في دولة الإمارات العربية المتحدة، فنحن لدينا 21 مبادرة من أصل 24 مبادرة على مستوى العالم.

تتضمن بعض الأنشطة التي أبلغنا عنها في هذا العام ما يلي:
1. ورش عمل الطلبة 2018
2. مسابقة الخطابة البيئية بين الكليات و الجامعات 2018
3. جلسات حوارية 2018
4. من أجل إماراتنا نزرع 2018

تشجع المجموعة الأعضاء الآخرين في الاطار العشري للبرامج المتعلقة بانماط الاستهلاك و الانتاج المستدامة في المنطقة للبدء في الابلاغ على الموقع الالكترونى للبرنامج. دعونا معاً نتشارك أفضل الممارسات و النجاحات و نجلب موجة من الاستدامة في العالم العربي.

الاخبار المحلية

محمد بن راشد: الغاف شجرتنا الأصيلة نتخذها شعاراً لنستظل بظل التسامح

اعتمد صاحب السمو الشيخ محمد بن راشد آل مكتوم، نائب رئيس الدولة رئيس مجلس الوزراء حاكم دبي، رعاه الله، الشعار الرسمي لعام التسامح لتستخدمه المؤسسات الحكومية و الخاصة و الإعلامية في جميع الحملات و المبادرات و البرامج التي تطلقها خلال عام التسامح.

و قال سموه في تغريدة على حسابة الرسمي بهذه المناسبة: «التسامح قيمة عالمية، و الغاف شجرتنا الوطنية الأصيلة، مصدر الحياة و عنوان الاستقرار في وسط الصحراء، كانت ظلالها الوارفة مركزاً لتجمع أجدادنا للتشاور في أمور حياتهم، و في عام التسامح نتخذها شعاراً لنستظل جميعاً بظل التسامح و التعايش و التنوّع».

و أكدت اللجنة الوطنية العليا لـ«عام التسامح»، أن اختيار شجرة الغاف لتكون مكوّناً رئيساً من شعار «عام التسامح»، نظراً لدلالاتها الكبيرة، باعتبارها من الأشجار الوطنية الأصيلة في الدولة، و تعد رمزاً للصمود و التعايش في الصحراء، و تمثل الغاف قيمة ثقافية كبيرة في دولة الإمارات العربية المتحدة، و تقترن بهوية الإمارات و تراثها، فقد أولى المغفور له، الشيخ زايد بن سلطان آل نهيان، طيّب الله ثراه، شجرة الغاف أهمية بالغة، و أصدر قوانين و تعليمات بمنع قطع شجرة الغاف في جميع أنحاء الدولة.

YEAR OF TOLERANCE

الشيخة فاطمة: نتطلع إلى دعم أكثر للمرأة في الاقتصاد و المشاريع المبتكرة

أعلنت سمو الشيخة فاطمة بنت مبارك، رئيسة الاتحاد النسائي العام، الرئيس الأعلى لمؤسسة التنمية الأسرية، رئيسة المجلس الأعلى للأمومة و الطفولة، الرئيسة الفخرية لمجلس سيدات أعمال أبوظبي، عن إطلاق «فئة تكريمية و تحفيزية جديدة» ضمن برنامج «فاطمة بنت مبارك للتميز و الذكاء المجتمعي»، ضمن فئة ريادة الأعمال المبتكرة، على المستوى المحلي و الإقليمي و الدولي، لتشمل النساء من رائدات الأعمال في دول العالم، على أن يبدأ العمل بها مطلع عام 2020. جاء ذلك في كلمة لسموها، ألقتها بالنيابة عنها معالي نورة محمد هلال الكعبي، وزيرة الثقافة وتنمية المعرفة، خلال فعاليات ملتقى ريادة الأعمال والمهن في أبوظبي تحت شعار «اقتصاد معرفي و تنافسي قائم على استشراف المستقبل و الابتكار».

و أكدت سموها أن الملتقى يشكل أبعاداً مهمة في مجال التعاون من أجل مستقبل استثماري و ريادي أفضل للنساء العربيات، حيث يسلط الضوء على منظومة الإبداع و الابتكار و التطوير التقني و الذكاء الاصطناعي، و أثرها على مستقبل تنمية ريادة الأعمال، كما يسعى إلى تشجيع صاحبات الأعمال و المهن من مختلف دول العالم على الاستفادة من بيئة الأعمال الاستثمارية الجاذبة، و يطرح أفكاراً و مبادرات ترمي إلى دعم روح الابتكار في دولة الإمارات، كما يسعى الملتقى إلى تمكين صاحبات الأعمال و المهن من تبادل الخبرات و بحث مجالات و مميزات الاستثمارات المشتركة و تسويق العلامات التجارية مع نظيراتهن في دولة الإمارات.

"رامسار" تعتمد "محمية حتا" ضمن الأراضي الرطبة العالمية

أعلنت وزارة التغير المناخي و البيئة و بلدية دبي، اعتماد الأمانة العامة لاتفاقية "رامسار" للأراضي الرطبة "محمية حتا" كموقع معتمد في قائمتها للأراضي الرطبة ذات الأهمية العالمية.

يأتي الإعلان تزامناً مع اليوم العالمي للأراضي الرطبة، و في ظل احتفال دولة الإمارات بيوم البيئة الوطني، و تدخل محمية حتا التي تشرف عليها و تطورها بلدية دبي قائمة الأراضي الرطبة ذات الأهمية العالمية كثالث محمية في دبي بعد محميتي جبل علي، و محمية رأس الخور، و كتاسع محمية في هذه القائمة على مستوى دولة الإمارات.

و اشار معالي وزير التغير المناخي و البيئة: "إن الجهود التي تبذلها دولة الإمارات في حماية البيئة بشكل عام، و المحافظة على الأراضي الرطبة و ضمان استدامة تنوعها البيولوجي و مواردها الطبيعية، ساهمت في تسجيل المحميات الطبيعية على أراضي الدولة ضمن القوائم العالمية لهذا النوع من الأماكن المخصصة لحماية التنوع البيولوجي، ليصل عدد المحميات المسجلة على اختلاف أنواعها إلى 43 محمية في الدولة".

و اضاف مدير عام بلدية دبي: "إن بلدية دبي قد اكتمل عقدها الفريد في منظومة الأراضي الرطبة ذات الأهمية العالمية بوجود ثلاث محميات رطبة في إمارة دبي و هي: محمية رأس الخور للحياة الفطرية أول موقع للأراضي الرطبة بالدولة في عام 2007، و محمية جبل علي للأراضي الرطبة و التي تم إعلانها خلال مؤتمر الدول الأطراف الثالث عشر لمعاهدة "رامسار" و الذي أقيم في إمارة دبي في شهر أكتوبر من عام 2018، و محمية حتا الجبلية و التي نفخر بإعلانها في مناسبة عالمية كهذه، و بوجود المواقع الثلاثة فإن إمارة دبي تزخر بأنماط فريدة للأراضي الرطبة بالرغم من المناخ الحار كبيئة أشجار القرم و السبخة و الشعاب المرجانية وصولاً إلى بيئة المياه العذبة النادرة على مستوى الدولة".

و بهذا تصبح الإمارات صاحبة أعلى عدد لمواقع الأراضي الرطبة ذات الأهمية العالمية على مستوى الدول العربية في غرب قارة آسيا، و تصبح إمارة دبي صاحبة أعلى عدد لمواقع الأراضي الرطبة في الدولة.

إطلاق مبادرة "التواصل مع الطبيعة"

أطلقت هيئة البيئة - أبوظبي (EAD) و جمعية الإمارات للطبيعة (WWF) و الصندوق الدولي للحفاظ على الحبارى (IFHC) رسمياً مبادرة "التواصل مع الطبيعة" بهدف تشجيع الشباب الإماراتي على المشاركة في الحفاظ على الانواع المحلية. و قد بنيت المبادرة على الاسس البيئية لإرث سمو الشيخ زايد بن آل نهيان، طيب الله ثراه، من خلال تعزيز الوعي البيئي بين الشباب. يوفر التواصل مع الطبيعة للشباب الأدوات التي ستساعدهم في تطوير دولة الإمارات العربية المتحدة إلى منطقة مستدامة و نموذجية للحفاظ على البيئة. تستهدف المبادرة الشباب الذين تتراوح أعمارهم بين 15 و 24 عاماً للمشاركة في مجموعة متنوعة من التحديات و الألعاب و البعثات للمشاركة فيها، مما سيثري معرفتهم بالتراث المحلي و المواقع المحمية في البلاد.

المدرسة الأمريكية في دبي تحصل على جائزة بقيمة 100,000دولار

حصلت المدرسة الأمريكية في دبي، و هي عضو أكاديمي في مجموعة عمل الإمارات للبيئة، على 100,000دولار من جائزة زايد للاستدامة لفوزها عن فئة المدارس الثانوية العالمية في منطقة الشرق الأوسط و شمال أفريقيا. تنقسم جائزة زايد للاستدامة لخمس فئات مختلفة و هي الصحة و الغذاء و الطاقة و الماء و المدارس الثانوية العالمية، و تهدف الجائزة إلى خلق الوعي حول المشاريع التي تجني فوائد إيجابية للمجتمع.

تعتزم المدرسة استخدام أموال الجائزة في ثلاثة مشاريع مختلفة متعلقة بالاستهلاك المستدام و إدارة النفايات. المشروع الأول هو عمل سماد عضوي للمساعدة في تقليل نفايات الطعام، مما سيسمح لها بإدارة برنامج نفايات بطريقة أكثر استدامة. و يهدف المشروع الثاني إلى مراقبة استهلاك الطاقة في المدرسة باستخدام لوحة بيانات تسمح بتتبع كمية المياه والطاقة التي تستهلكها. المشروع الثالث هو مبادرة تتمثل في وجود خلايا نحل في حرم المدرسة لخلق الوعي بالتنوع البيولوجي و أهمية تربية النحل.

لمعرفة المزيد عن المدرسة و جائزة الاستدامة، يرجى زيارة الموقع الالكتروني:
https://gulfnews.com/uae/education/why-this-school-was-awarded-a-coveted-100000-prize-1.61558530

زاوية الشركاء

50 مليوناً كلفة مشروع "الهيدروجين الأخضر"

حضرت السيدة حبيبة المرعشي، رئيسة مجموعة عمل الإمارات للبيئة، حفل وضع حجر الأساس لمشروع "الهيدروجين الأخضر"، من قبل سمو الشيخ أحمد بن سعيد آل مكتوم، رئيس المجلس الأعلى للطاقة في دبي رئيس اللجنة العليا لإكسبو 2020 دبي، و البالغ تكلفته 50 مليون درهم، و يعد المشروع الأول من نوعه في منطقة الشرق الأوسط و شمال إفريقيا، لإنتاج الهيدروجين باستخدام الطاقة الشمسية، في مجمع سمو الشيخ محمد بن راشد آل مكتوم للطاقة الشمسية بمنطقة سيح الدحل في دبي، و ذلك بحضور رئيس مجلس أمناء مؤسسة الشيخ سلطان بن خليفة آل نهيان الإنسانية و العلمية، و معالي وزير الطاقة و الصناعة، و معالي وزير التغير المناخي و البيئة، و سعاده العضو المنتدب الرئيس التنفيذي لهيئة كهرباء و مياه دبي، و سعاده الأمين العام للمجلس الأعلى للطاقة في دبي، و الرئيس التنفيذي لشركة بترول الإمارات الوطنية (إينوك)، و المدير التنفيذي لمكتب إكسبو 2020 دبي، و الرئيس التنفيذي لشركة سيمنس في الشرق الأوسط.

و أشار العضو المنتدب و الرئيس التنفيذي لهيئة كهرباء و مياة دبي الى إن مشروع الهيدروجين الأخضر يقع ضمن إطار جهود الهيئة لدعم رؤية و توجيهات القيادة، لتعزيز الاستدامة و الابتكار، و التحول نحو الاقتصاد الأخضر المستدام. و أوضح أن تكلفة المشروع تبلغ 50 مليون درهم، حيث يستغرق إنجازه عاماً واحداً، على أن يتم تدشينه قبل انطلاق إكسبو 2020.

لمزيد من المعلومات يرجى الضغط على الرابط أدناه: http://www.alkhaleej.ae/alkhaleej/page/a4c0aa6f-b1d3-4ee9-b802-3b4871e66ba3

أخبار عالمية

كينيا تطلق مصنعها للطاقة الشمسية

تم تنفيذ محطة طاقة شمسية كاملة التجهيز في كيلجاني سرينا في تسافو، في غرب الحديقة الوطنية في كينيا و التي توفر متطلبات الطاقة الكاملة للمرفق مع تعزيز الاستدامة البيئية.

ينتج مصنع الطاقة الشمسية **307** كيلو واط باستخدام تكنولوجيا SMA مع **670** كيلو واط في الساعة من تخزين بطارية الرصاص الحمضية و التي لديها القدرة على توفير متطلبات الطاقة الإجمالية خلال الظروف الجوية العادية. خلال الأحوال الجوية المعاكسة يتم تلبية احتياجات الطاقة الإضافية باستخدام مولدات الديزل المتزامنة التي كانت في السابق المصدر الرئيسي للطاقة قبل تشغيل محطة الطاقة الشمسية في عام 2017.

محطة الطاقة الشمسية عبارة عن جهد مشترك للتعاون بين سيرينا للفنادق و ميتل سولار اوف جين. تتوائم محطة الطاقة مع الهدف 13 من أهداف التنمية المستدامة بشأن العمل لمكافحة تغير المناخ و تأثيراته على البيئة. منذ تركيب محطة الطاقة الشمسية قبل 15 شهرا، تم التخفيف من إنتاج **467** طنا من غاز ثاني أكسيد الكربون.

حكومة المملكة المتحدة تطلق مشاورات لاستهداف تلوث البلاستيك

للتعامل مع مشكلة التلوث البلاستيكي المتزايدة، أطلقت حكومة المملكة المتحدة مشورتها بشأن إدخال ضريبة على البلاستيك الذى لا يستوفي الحد الأدنى من محتواه نسبة 30٪ من البلاستيك المعاد تدويره.

تتماشى هذه المشاورات مع مسار أحدث تقرير من "بوليس كونكت" و الذي وجد أن المملكة المتحدة لديها نظام إعادة تدوير غير فعال، مما يساهم بشكل أكبر في التلوث البلاستيكي. و وفقا للتقرير، فإن اللوائح الأكثر صرامة الموضوعة على البلاستيك يمكن أن تقلل بشكل كبير من الطلب على النفط أيضاً.

و ستقوم حكومة المملكة المتحدة بتقديم نظام جمع أفضل من للمواد القابلة لإعادة التدوير من جميع أنحاء البلاد مع قدر أكبر من التنسيق.
لمزيد من التفاصيل ، اقرأ المزيد عن:https://bit.ly/2GzOTeP

الطلب على الطاقة المتجددة آخذ في الارتفاع

أثبت تقرير توقعات الطاقة من مجموعة بي بي أن الطلب على الطاقة المتجددة آخذ في الازدياد. و باستخدام سيناريو "التحول المرحلي"، يتوقع التقرير ان نسبة **85٪** من النمو في مصادر الطاقة يتم توليده باستخدام الطاقة المتجددة و الغاز الطبيعي، و بحلول عام 2040 ستصبح الطاقة المتجددة هي المصدر الأكبر لتوليد الطاقة في العالم.

كما يتنبأ التقرير أيضاً بأن الانبعاثات الكربونية العالمية ستستمر في الارتفاع. لذلك يجب وضع سياسة أكثر شمولاً لضمان خفض انبعاثات الكربون. و وفقاً للرئيس التنفيذي لمجموعة بي بي، "ان النظرة المتفحصة للمستقبل تبرز مدى السرعة التي تتغير بها أنظمة الطاقة في العالم، و كيف أن التحدي المزدوج الذي يشمل الاحتياج المتزايد للطاقة مع انبعاثات اقل يؤدي إلى تأطير المستقبل. لمواجهة هذا التحدي سنحتاج بلا شك إلى العديد من أشكال الطاقة ".

لقراءة المزيد، انقر فوق الرابط https://bit.ly/2GVRZJs

الاتحاد الدولي لحفظ الطبيعة

الإطار العالمي للتنوع البيولوجي فيما بعد 2020

وفقاً للاتحاد الدولي لحفظ الطبيعة و الموارد الطبيعية، يجب القيام بالكثير من العمل لوقف فقدان التنوع البيولوجي و النظم الإيكولوجية. على الرغم من الالتزامات التي تعهدت بها حكومات العالم في عام 2010 لمنع فقدان التنوع البيولوجي بحلول عام 2020، فإنه يتعين اتخاذ المزيد من الإجراءات لضمان وجود نظام إيكولوجي مرن.

بدأ تطوير إطار التنوع البيولوجي العالمي لما بعد 2020 و الشروع في إعداد هذا الإطار و نطاقه و محتواه في عام 2016، عندما اعتمد أعضاء الاتحاد الدولي لحفظ الطبيعة و الموارد الطبيعية و أصحاب المصلحة القرار 6.096: "حماية الفضاء من أجل الطبيعة و تأمين مستقبلنا: تطوير استراتيجية ما بعد 2020". و ستسهم هذه الاستراتيجية في تحقيق أهداف التنمية المستدامة و دعم الاتفاقيات الأخرى.

و قد شارك الاتحاد الدولي لحفظ الطبيعة و الموارد الطبيعية بنشاط في إنجاح هذا الإطار. لمزيد من المعلومات يرجى زيارة الرابط الالكتروني:
https://www.iucn.org/theme/global-policy/our-work/convention-biological-diversity-cbd/post-2020-global-biodiversity-framework

الاتفاقية الدولية لمكافحة التصحر

الدورة ال 17 للجنة استعراض تنفيذ اتفاقية الأمم المتحدة لمكافحة التصحر

عقدت الدورة السابعة عشرة للجنة استعراض تنفيذ اتفاقية الأمم المتحدة لمكافحة التصحر (CRIC17)، في مركز آرثر تشونغ للمؤتمرات في الفترة من **28 - 30 يناير** في جورجتاون، غيانا. استعرضت الجلسة التقييم العالمي الأول لتدهور الأراضي استناداً إلى بيانات رصد الأرض المقدمة من 145 بلداً، في الفترة بين عامي 2000 و 2015. استخدمت البلدان المبلغة نهجاً هاماً للإبلاغ عن البيانات.

و علاوة على ذلك، عقدت الجلسة حوارات تفاعلية بشأن القضايا الناشئة ذات الصلة بما في ذلك:

- خطة العمل الجنسانية كأداة لتحسين الظروف المعيشية للأشخاص المتأثرين بتدهور الأراضي
- مصادر جديدة و مبتكرة لتمويل المبادرات الرامية إلى مكافحة تدهور الأراضي
- التقدم نحو تحقيق هدف التنمية المستدامة بشأن حياد تدهور الأراضي

حضر الاجتماع مؤسسات المجتمع المدني من جميع أنحاء العالم، وقد تناولوا النقاط التالية:

- تحقيق المزيد من الاعتراف بمساهمات المبادرات المجتمعية لتحقيق حياد تدهور الأراضي من قبل صانعي السياسات و المؤسسات المالية و غيرها.
- النهوض بأمن حيازة الأراضي في المجتمعات عموما، و لكن بشكل أكثر تحديداً من النساء و الشباب من خلال قرار من COPD لاتفاقية الأمم المتحدة لمكافحة التصحر بشأن تنفيذ الخطوط التوجيهية الطوعية بشأن الحوكمة المسؤولة لحيازة الأراضي و مصايد الأسماك و الغابات في سياق الأمن الغذائي
- تحسين مشاركة المجتمع المدني و قدراته، لا سيما المجموعات النسائية، في عمليات صنع القرار المتعلقة بتحديد أهداف حيادة تدهور الأراضي و خطط الجفاف الوطنية لضمان الاستدامة.
- ضمان الوصول إلى مصادر التمويل المناسبة للمبادرات التحويلية المجتمعية لتحقيق حياد تدهور الأراضي و لمؤسسات المجتمع المدني التي تدعمها
- تحويل مجتمعنا لتحقيق قدر أكبر من الاستدامة والإنصاف، ولا سيما المساواة بين الجنسين.

و اختتمت الجلسة بالإعلان عن إستضافة الهند الدورة الرابعة عشرة لمؤتمر الأطراف في مركز مؤتمرات فيجيان بهافان في نيودلهي في الفترة من 7 إلى 18 أكتوبر.

اليونيب

مجموعة عمل الإمارات للبيئة تحضر اجتماعات المسؤولية الاجتماعية للمؤسسات للتحضير لـ UNEA-4

في **29 يناير و 19 فبراير** 2019، حضرت مجموعة عمل الإمارات للبيئة اثنين من اجتماعات لجنة الممثلين الدائمين برنامج الامم المتحدة للبيئة، في اطار الاستعدادات الى الدورة الرابعة لجمعية الأمم المتحدة للبيئة (UNEA-4)، تعد هذه الاجتماعات ضرورية لتزويد الدول الأعضاء و أصحاب المصلحة بنظرة عامة على الأعمال التحضيرية للحدث الرفيع المستوى.

اجتماع اللجنة الفرعية للجنة الممثلين الدائمين في **29 يناير** 2019 ناقش نقطتين هامتين:

- نتائج الاجتماع التفاوضي بشأن التقرير السادس من توقعات البيئة العالمية (GEO-6)
- النظر في مشاريع القرارات الخاصة بالدورة الرابعة لجمعية الأمم المتحدة للبيئة

الجلسة 145 للجنة الممثلين الدائمين في **19 فبراير** 2019 تناولت:

- الأعمال التحضيرية للاجتماع الرابع للجنة الممثلين الدائمين المفتوحة العضوية (UNEA-4)
- القرار UNEP / EA.2 / Res.10: المحيطات و البحار
- المستجدات بشأن تنفيذ إصلاحات الأمم المتحدة

يشرف مجموعة عمل الامارات للبيئة حضور هذه الاجتماعات الرائدة مع أصحاب المصلحة و الدول الأعضاء من جميع أنحاء العالم. تزودنا هذه الاجتماعات بمنبر لتقديم مدخلاتنا و مقترحاتنا بشان القضايا الحالية من قبل أعلى هيئة لصنع القرار البيئي، برنامج الأمم المتحدة للبيئة.

الاحداث القادمة

ساعة الأرض و مسيرة الورق 2019

في **30 مارس** ستقام احتفالية ساعة الارض على مستوى العالم من الساعة 8:30 مساءً - 9:30 مساءً بتوقيت دولة الامارات العربية المتحدة، و ستشارك مجموعة عمل الإمارات للبيئة في فاعلية ساعة الأرض التي تنظمها هيئة كهرباء و مياه دبي، و التي تتضمن عدة أنشطة فاعلة و مؤثرة. من أجل تكامل أهدافنا المستدامة على المستوى الوطني و العالمي، تطلق المجموعة من جديد "**مسيرة الورق**" في الاحتفالات بساعة الارض. ستجمع هذه الحملة الحصرية أعضاء المجموعة من الطلبة و الأفراد و الأكاديميين و الشركات من أجل حضور المسيرة مع فريق المجموعة إلى جانب المشاركة في الأنشطة التعليمية و الترفيهية التي خططنا لها. إن الطلبة الذين يقومون بإحضار 10 كيلو غرام من النفايات الورقية و أعضاء الشركات الذين يسلموا المجموعة 100 كيلو غرام من الورق و الأكاديميين الذين يجمعون 150 كيلو غرام من الورق لإعادة التدوير و يشاركون في المشي سيكونون مؤهلين للحصول على شهادة مشاركة و كذلك على شجرة بأسمهم ليزرعوها يوم **19.12.19**. و نتطلع إلى قضاء أمسية شيقة لجميع أعضائنا.

مشروع النداء الأخضر 2019

مع ازدياد عدد سكان العالم و استمرار نمو سهولة الوصول إلى التكنولوجيا، من المتوقع أن تتزايد النفايات الإلكترونية الناتجة عن استخدام الأجهزة الإلكترونية. النفايات الإلكترونية ستظل تشكل قضية عالمية تؤثر على البيئة بطريقة غير مستدامة. للتعامل مع هذه القضية، أطلقت مجموعة عمل الإمارات للبيئة حملتها لإعادة تدوير الهواتف النقالة في عام 2010. و لتعزيز الحوافز للطلبة في البداية و في نهاية المطاف لجميع قطاعات المجتمع ، أطلقت المجموعة مشروع النداء الأخضر في عام 2016.

هذا العام، ستطلق المجموعة مرة أخرى مشروعها الرائد في **19 مارس** 2019. و يتزامن هذا المشروع مع اليوم العالمي لإعادة التدوير الذي يوافق يوم 18 مارس 2019. شارك العام الماضي ما مجموعه **28** كياناً في المشروع و قاموا بزراعة **36** شجرة محلية باسمائهم. تم جمع ما مجموعه **966** هاتف محمول لإعادة التدوير، مما أدى إلى إنقاذ **793** شجرة من القطع و **3,369** جالون من البنزين. هذا العام، وضعنا نصب اعيننا جمع **1,250** هاتف نقال.

نحن نتطلع إلى المشاركة من جميع الكيانات في جميع أنحاء البلاد. ضع بصمتك الايجابية على البيئة عن طريق غرس الأشجار في إطار هذا المشروع.

تحديث قائمة أعضاء المجموعة

رحبت المجموعة خلال شهر فبراير
بتجديد عضوية 9 من الشركات الاعضاء و عضوية واحدة من الاعضاء المشاركين
و كذلك بعضوية اكاديمية جديدة واحدة و تجديد 4 عضويات اكاديمية
كما رحبت المجموعة ب 12 عضو جديد من الطلبة و تجديد عضوية 15 من الطلبة
وعضوية جديدة واحدة للافراد

الشركات الاعضاء					
توتال للتسويق الشرق الاوسط	تجديد	دولفين للطاقة المحدودة	تجديد	شركة فيرجر ديلبورت للامارات العربية المتحدة	تجديد
DNV GL AS - فرع دبي	تجديد	شركة بترول الإمارات الوطنية	تجديد	الإمارات لتموين الطائرات	تجديد
أكوا باور	تجديد	توتال أبو البخوش	تجديد	نستله الشرق الأوسط	تجديد
الاعضاء المشاركين					
هيئة كهرباء و مياه دبي	تجديد	-	-	-	-
الاعضاء الاكاديميين					
مدرسة القيم النموذجية	جديد	مدرسة آبل العالمية	تجديد	حضانة الصقر البريطانية	تجديد
-	-	جامعة مودول دبي	تجديد	جيمس مودرن أكاديمي	تجديد
عضويات الطلبة					
أدفيث فيسواناث	جديد	ميرا بهالا	جديد	اموجافارشا بهات	تجديد
سامانثا بريسكلا سانتوش	جديد	يوفيكا بهالا	جديد	جريس توماس	تجديد
هريداي يجفال تاكار	جديد	شاجون ماهيشواري	جديد	طومسون أبراهام توماس	تجديد
هيا المحمود	جديد	شردها شينوي	تجديد	ستيفانا سارة توماس	تجديد
بسمة المحمود	جديد	فيليب سيراو	تجديد	حسينا لاليبوروالا	تجديد
عبدالله المحمود	جديد	بريثفي سوجيث مولكي	تجديد	فيبه كاماث	تجديد
جورج جوزيف	جديد	لوهيتا سواميناثان	تجديد	جوكول ناير	تجديد
أشاي أشوك	جديد	أكشيتا ساتاباثي	تجديد	ميرانا جايبني ماثيو	تجديد
سارة لاليبوروالا	جديد	نيرخا كومار	تجديد	مديحة جاويد	تجديد
عضوية الافراد					
عبد العزيز السويه	جديد	-	-	-	-

لست عضواً للآن؟ بادر و انتسب اليوم ! ترحب مجموعة عمل الإمارات للبيئة بأعضاءها الجدد كجزء من أسرتها. توفر مجموعة عمل الإمارات للبيئة فرصاً للمجتمع للمشاركة في الأنشطة و البرامج التي تساهم في رفع الوعي و حماية البيئة. لمعرفة المزيد، اتصلوا بنا على هاتف 97143448622 +، أو فاكس 97143448677 + أو على موقعنا الإلكتروني www.eeg-uae.org، أو بريدنا الإلكتروني eeg@emirates.net.ae

نتج عن جمع المواد لإعادة التدوير في شهر فبراير الفوائد التالية:
498 طن متري تم تخفيضه من غاز ثاني اكسيد الكربون
3,806 (مليون وحدة حرارية بريطانية) تم توفيرها من الطاقة
731 متر مكعب تم توفيره من حجم مكب النفايات
1,856 شجرة تم المحافظة عليها من القطع
90 غالون من الغاسولين تم توفيره

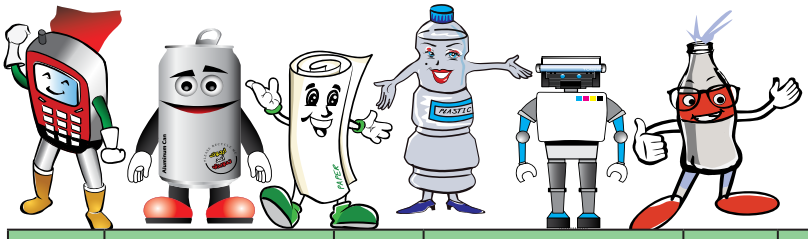

حملة جمع الورق	المدارِس	الكميّة (كجم)	الأفراد / العائلات	الكميّة (كجم)	الشركات	الكميّة (كجم)
جمعت مجموعة عمل الإمارات للبيئة **108,948** كغم من الورق من **260** مشارك خلال شهر فبراير 2019، مع انخفاض بنسبة**2%** مقارنة بشهر يناير 2019. نشجع كافة أعضائنا على المشاركة الفاعلة خلال عام 2019 لتحقيق الهدف المطلوب. المشاركين الأكثر تجميعا:	مدرستنا الثانوية - الورقاء (بنين)	1,800	فيبه كاماث	1,367	الإمارات للصرافة - المصفح	21,580
	المدرسة الأمريكية في دبي، البرشاء	1,510	كريتي كاماث	1,351	النمر للهندسة المدنية المحدودة	16,920
	مدرسة سويحان للبنين - العين	1,470	نهان نسيم	1,140	شركة الخليج الدولية	7,944

حملة جمع عِلب الألمِنيوم	المدارِس	الكميّة (كجم)	الأفراد / العائلات	الكميّة (كجم)	الشركات	الكميّة (كجم)
جمعت مجموعة عمل الإمارات للبيئة **4,300** كغم من علب الالمنيوم من **99** مشارك خلال شهر فبراير 2019، مع زيادة بنسبة **991%** مقارنة بشهر يناير 2019 . المشاركين الأكثر تجميعا:	المدرسة الأمريكية في دبي، البرشاء	60	اريترا جوش	25	شركة الامارات لتموين الطائرات	2,316
	مدرسة نورث لندن كوليجات دبي	41	انخيل هانز غابرييل فالس ونيرخا كومار وفارون بابريجا (مناصفة)	16	مشاريع مجموعة النابوده	341
	مدرستنا الثانوية - الورقاء (بنين)	26	رجا ممتاز حسين	12	فندق فيرمونت	134

حملة جمع البلاستيك	المدارِس	الكميّة (كجم)	الأفراد / العائلات	الكميّة (كجم)	الشركات	الكميّة (كجم)
جمعت مجموعة عمل الإمارات للبيئة **6,352** كغم من البلاستيك من **121** مشارك خلال شهر فبراير 2019، مع زيادة بنسبة **5%** مقارنة بشهر يناير 2019. نشجع كافة أعضائنا على المشاركة الفاعلة خلال عام 2019 لتحقيق الهدف المطلوب. المشاركين الأكثر تجميعا:	مدرسة الشارقة الهندية (بنين)	480	نماء اسماعيل الزرعوني	50	تريستار جبل علي	728
	المدرسة الأمريكية للابداع العلمي	380	سارة خالد بن حماد	49	رامادا بلازا جميرا بيتش ريزيدنس	400
	مدرستنا الثانوية - الورقاء (بنين)	200	فيليب سيراو	46	سافوي سنترال	305

حملة جمع أحبار الطابعات	المدارِس	الكميّة (عبوة)	الأفراد / العائلات	الكميّة (عبوة)	الشركات	الكميّة (عبوة)
جمعت مجموعة عمل الإمارات للبيئة **214** عبوة من الأحبار من **20** مشترك خلال شهر فبراير 2019، مع زيادة بنسبة **240%** مقارنة بشهر يناير 2019. نشجع كافة أعضائنا على المشاركة الفاعلة خلال عام 2019 لتحقيق الهدف المطلوب. المشاركين الأكثر تجميعا:	-	-	جوكول ناير	53	بنك الفجيرة الوطني	47
	-	-	-	-	شركة كلايد آند كو إل إل بي	25
	-	-	-	-	شركة فيرجر ديليورت للامارات العربية المتحدة	23

حملة جمع الزجاج	المدارِس	الكميّة (كجم)	الأفراد / العائلات	الكميّة (كجم)	الشركات	الكميّة (كجم)
جمعت مجموعة عمل الإمارات للبيئة **2,879** كغم قنينه زجاجية من **29** مشارك خلال شهر سبتمبر 2018، مع زيادة بنسبة **104%** مقارنة بشهر اغسطس. المشاركين الأكثر تجميعا:	الجامعة الامريكية في الشارقة	55	ماري روز أبي و محمد زيشان (مناصفة)	8	الشايع	1,300
	-	-	-	-	فندق غلوريا	993
	-	-	-	-	إيفوري جراند للشقق الفندقية	175

حملة جمع الهواتف المحمولة	في شهر فبراير ٢٠١٩ جمعت مجموعة عمل الامارات للبيئة ٥ قطع من الهواتف المحمولة من مشاركين، مع انخفاض بنسبة **99** % مقارنة بشهر يناير 2019. نشجع كافة أعضائنا على المشاركة الفاعلة خلال عام 2019 لتحقيق الهدف المطلوب.

ثرّب مجموعة عمل الإمارات للبيئة بِكم و تدعوكم لتكثيف جُهودكم خلال عام التسامح لتحقيق أهدافنا بما يعود بالنفع المستدام على بيئتنا!